



Arendal kommunale
pensjonskasse



ÅRSRAPPORT 2024



Alle foto:
Layout:

Ansatte i Arendal kommunale pensjonskasse
Arendal kommunale pensjonskasse

ÅRSBERETNING - REGNSKAP

2024

Arendal kommunale pensjonskasse

INNHold

Hovedtall	4
Styrets beretning	5
Resultatregnskap	14
Balanse	16
Kontantstrømanalyse	19
Oppstilling av endring i egenkapital	20
Noter til regnskapet	21
Revisjonsberetning	37
Aktuarberetning	39



HOVEDTALL

NØKKELTALL (1000 kr)	2024	2023	2022	2021	2020
Premieinntekter	333 884	408 569	292 676	291 107	191 145
Finansinntekter netto	497 376	430 275	-154 282	373 205	243 867
Pensjonsutbetalinger netto	151 488	137 741	124 485	116 275	110 453
Forvaltnings- og driftskostnader	14 678	13 349	11 674	11 220	10 383
Forvaltningskapital	5 511 593	4 929 332	4 416 171	4 541 587	4 128 132
Premiereserve	3 627 469	3 404 771	3 083 597	2 880 724	2 687 657
Erstatningsavsetninger	44 790	40 315	36 310	42 845	38 084
Premiefond	378 472	257 887	237 192	300 641	289 051
Bufferfond *	788 512	632 303	527 296		
Tilleggsavsetninger *				330 362	220 362
Kursreguleringsfond *				452 544	423 275
Egenkapital	640 922	567 731	509 978	510 734	449 246
Risikoutjevsningsfond	49 647	45 134	42 431	33 885	21 818
Forholdstall					
Forvaltnings- og driftskostnader i % av forvaltningskapital	0,27 %	0,27 %	0,26 %	0,25 %	0,25 %
Bokført avkastning kollektivporteføljen	10,00 %	9,86 %	-3,37 %	8,85 %	5,12 %
Verdijustert avkastning kollektivporteføljen	10,00 %	9,86 %	-3,37 %	8,86 %	6,21 %
Verdijustert avkastning selskapsporteføljen	10,00 %	9,86 %	-3,37 %	8,86 %	6,21 %
Stresstest I	168 %	160 %	164 %	161 %	170 %
Solvenskapitaldekning	168 %	160 %	164 %	161 %	170 %
Solvensmargin	562 %	535 %	519 %	488 %	438 %
Medlemsoversikt - sum av grad					
Aktive	3 639	3 343	3 252	3 181	3 098
Oppsatte rettigheter	7 384	7 294	6 892	6 502	6 135
Sum	11 023	10 637	10 144	9 683	9 233
Alderspensjonister	1 605	1 509	1 442	1 358	1 257
AFP 62 - 64 år	45	43	49	60	63
AFP 65 - 67 år	66	79	74	76	90
Uførepensjonister	585	555	559	536	524
Ektefellepensjonister	202	182	178	174	165
Barnepensjonister	15	12	12	16	17
Sum pensjonister	2 518	2 380	2 314	2 220	2 116
Sum medlemmer i alt	13 541	13 017	12 458	11 903	11 349

* Bufferfond erstattet tilleggsavsetninger og kursreguleringsfond ved inngangen til 2022.

Styrets beretning

Arendal kommunale pensjonskasse ble opprettet 1. juli 1916 av Arendal kommune. Pensjonskassens formål er å yte pensjoner til medlemmene og deres etterlatte i henhold til pensjonskassens vedtekter, samt å yte god service til medlemmer, pensjonister og medlemsforetakene.

Pensjonskassen er lokalisert i Teaterplassen 3 på Tyholmen i Arendal.

Pensjonskassen er underlagt de lover og forskrifter som gjelder for finans- og forsikringsbransjen og er under tilsyn av Finanstilsynet.

Pensjonskassens årsregnskap er satt opp i henhold til forskrift om årsregnskap for pensjonsforetak.

ORGANISASJON OG LEDELSE

Pensjonskassen er en egen juridisk enhet med pensjonskassens styre som høyeste besluttsende organ. Alle funksjoner i pensjonskassen er skilt fra kommunens øvrige virksomhet. Pensjonskassens midler holdes adskilt fra Arendal kommune og øvrige medlemsforetak. Pensjonskassen hefter ikke for medlemsforetakenes forpliktelser.

ANSVARSFORDELING OG ROLLER

Strategier, retningslinjer og instruksjoner ligger til grunn for systemet for risikostyring. I strategier og instruksjoner legges det til grunn et prinsipp om at kontrollerende funksjoner skal være uavhengige av utøvende funksjoner. Internrevisjonsfunksjonen gir uavhengig vurdering av kvalitet i styringsprosesser og systemer.

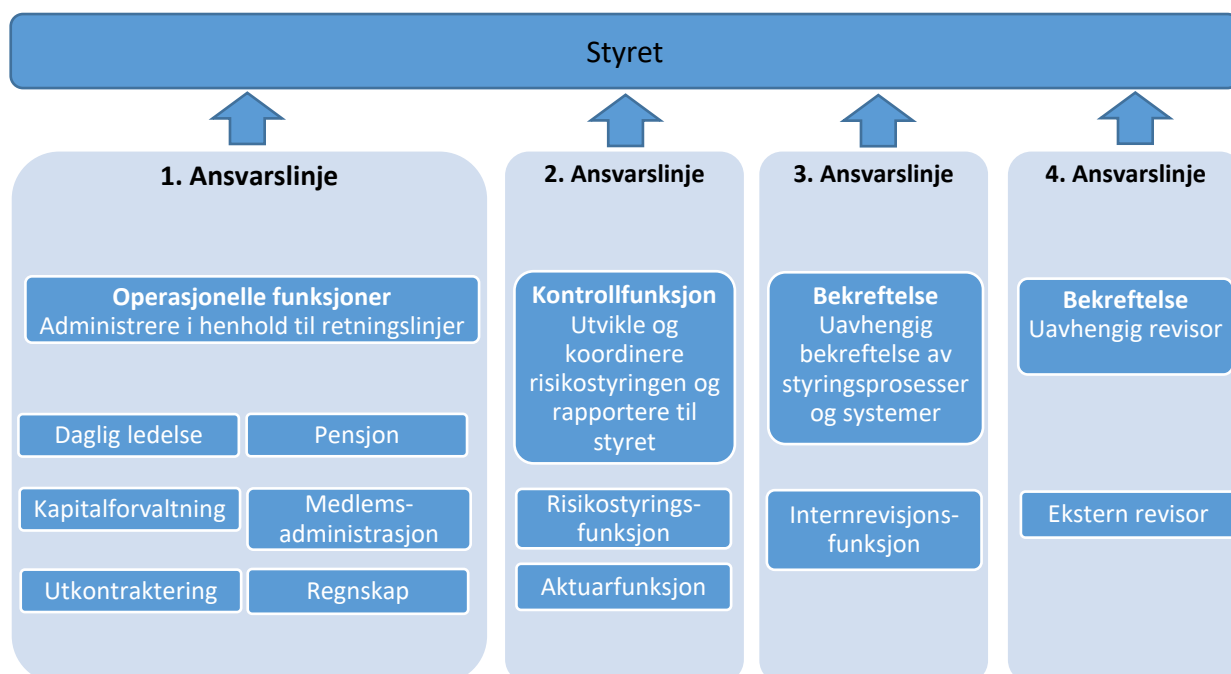

STYRET

Styret består av 6 personer, er selvkonstituerende, og velger selv sin leder.

Bystyret i Arendal kommune utpeker fire av styrets medlemmer, hvorav minst to skal være uavhengig styremedlemmer.

To styremedlemmer, hvorav minst ett uavhengig styremedlem, utpekes for samme periode som bystyrets medlemmer og to styremedlemmer utpekes midt i bystyre-perioden. Uavhengig styremedlem kan ikke ha annen relasjon til pensjonskassen eller enhet med pensjonsordning i pensjonskassen enn å være styremedlem i pensjonskassen.

To styremedlemmer utpekes av arbeidstagerne organisasjoner i fellesskap blant pensjonsordningens medlemmer. Ett av disse styremedlemmene utpekes for samme periode som bystyrets medlemmer og ett styremedlem utpekes midt i bystyre-perioden.

Følgende medlemmer og varamedlemmer er utpekt til verv i styret for Arendal kommunale pensjonskasse for perioden oktober/november 2023/2027 – oktober/november 2021/2025:

Styremedlemmer utpekt av bystyret

	Periode
Morten Kraft	2023 – 2027
Fredrik W. Knudsen	2023 – 2027
Milly O. Grundesen	2021 – 2025
Siri Østerhus	2021 – 2025

varamedlemmer:

Anders Kylland	2023 – 2027
Erik Johan Tellefsen Lindøe	2023 – 2027
Nina Torbjørnsen Roland	2021 – 2025
Tonje Breivik	2021 – 2025

Styremedlemmer utpekt av arbeidstakernes organisasjoner

	Periode
Jon Vidar Skogeng	2023 – 2027
Inger Mari Sørvig	2021 - 2025

varamedlemmer:

Siglin Solbakken	2023 – 2027
Øystein Neegaard	2021 – 2025

Styret har gjenvalgt Morten Kraft som leder og Fredrik William Knudsen som nestleder for perioden oktober/november 2023 – 2025.

Bystyret har tilordnet følgende rangering av varamedlemmer:

1. varamedlem: Anders Kylland
2. varamedlem: Erik Johan Tellefsen Lindøe
3. varamedlem: Nina Torbjørnsen Roland
4. varamedlem: Tonje Breivik

Arbeidstakernes organisasjoner har tilordnet følgende rangering;

1. varamedlem: Siglin Solbakken
2. varamedlem: Øystein Neegaard

Styret består av 3 menn og 3 kvinner og likestillingsloven er oppfylt. Det har vært avholdt 7 styremøter i 2024. Styret har arbeidsgiveransvaret for de ansatte i pensjonskassens administrasjon.

ADMINISTRASJON

Gjennom hele 2024 har det vært 5 ansatte/årsverk i administrasjonen til pensjonskassen. Arbeidsmiljøet i pensjonskassen er godt, og virksomheten forurenser ikke det ytre miljø.

Pensjonskassen benytter kjernesystemet Opensjon for beregning av pensjoner og ajourhold og oversikt av medlemshistorikk. Opensjon levert av Aksio InsurTech AS er bygget opp med mikrotjenester i en moderne skyløsning. Funksjonaliteten er delt opp i små tjenester som står på egne ben. Dette gir systemet en høy stabilitet samtidig som det også er enkelt å tilpasse løsninger til nye rammebetingelser etter behov.

Det er inngått avtale med Marsh McLennan for ivaretagelse av risikostyringsfunksjonen. Det blir utarbeidet rapporter og analyser og tilfredsstillende krav til uavhengig overvåking og kontroll som kreves av pensjonskassen. Det er videre inngått avtale med Marsh McLennan knyttet til investeringsrådgivning som også omfatter system for kontinuerlig oppfølging av investeringsporteføljen. Marsh McLennan foretar periodisk detaljert bærekraftsanalyse av investeringsporteføljen i tillegg til analyse av fondsforvalterne.

Det er inngått avtale med Gabler pensjonstjenester AS som omfatter aktuarfunksjonen. Avtalen omfatter lovpålagte forhold som forsikringstekniske beregninger og

undersøkelser, samt tilleggstjenester som analyser og rådgivning.

Pensjonskassen har avtale med Sørlandet Kommunerevisjon IKS for å ivareta internrevisjonsfunksjonen.

Det er inngått en avtale med Sparebanken Sør om forvaltning av utlån til medlemmer.

Pensjonskassen har avtale med rådgivende lege Brynjulf Barexstein ved behandling av søknad om brutto uførepensjon.

Agder-Team Revisjon AS er revisor for pensjonskassen.

Pensjonskassen er medlem av interesseorganisasjonen Pensjonskasseforeningen, som organiserer kommunale, fylkeskommunale og private selvstendige pensjonskasser. Pensjonskasseforeningen er høringsinstans for endringsforslag innen finans og pensjon som berører tjenestepensjonsordningene. De tilbyr kurs, samlinger og veiledning overfor sine medlemmer.

Pensjonskassen er medlem av Samfunnsbedriftene som er en arbeidsgiver- og næringsorganisasjon for samfunnsbedrifter over hele landet. Samfunnsbedriftene tilbyr blant annet arbeidsgiverservice, juridisk rådgivning og myndighetskontakt.

Pensjonskassen er omfattet av avtale om overføring av pensjonsrettigheter mellom offentlige pensjonsordninger. Arbeidstakere som har vært innmeldt i flere offentlige pensjonsordninger vil, etter avtalen, få pensjon som om de hele tiden hadde vært medlem av en og samme pensjonsordning.

Trygderetten er ankeinstans for vedtak som vedrører pensjon og samordning.

MEDLEMMER

Arendal kommunale pensjonskasse administrerer pensjonsordning for arbeidstakere som har et arbeidsforhold i Arendal kommune, herunder Arendal Eiendom KF og Arendal Havn KF, Arendal kirkelige fellesråd samt Hove Drifts- og

utviklingsselskap AS, 110 Agder IKS, Agder kommunale støttetjenester og Arendal kommunale pensjonskasse. Pensjonskassen administrerer også medlemmer fra Arendal Kulturhus AS, Etablerersenteret IKS og Jobbklar Utvikling AS.

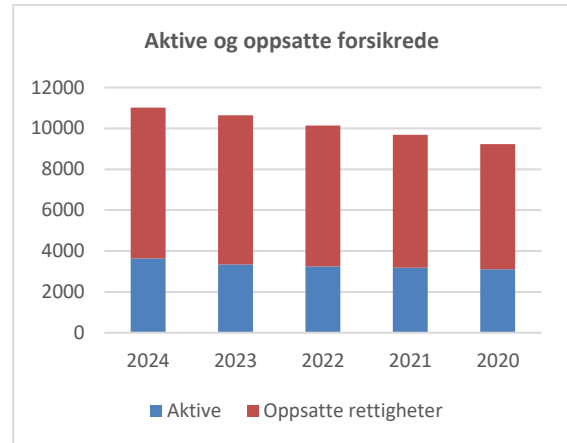

Ved utgangen av 2024 hadde Arendal kommunale pensjonskasse 13.541 medlemmer.

PENSJONSYTELSE

Pensjonskassens administrasjon av pensjonsordningen til medlemsforetakene innebærer blant annet behandling og utbetaling av ulike pensjoner. Hver måned utbetales litt over 2 tusen pensjoner til medlemmer.

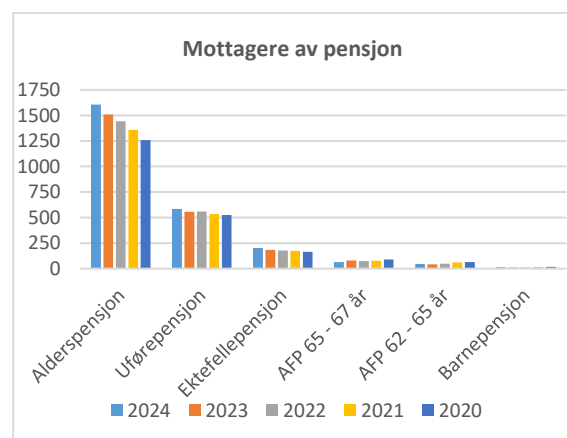

UTLÅNSVIRKSOMHETEN

Utlån til medlemmene ved utgangen av 2024 utgjorde 41 millioner kroner. Pensjonskassen yter 1. prioritets pantelån til medlemmene innenfor 70 prosent av verdi av bolig.

AVKASTNING PÅ INVESTERINGER

Arendal kommunale pensjonskasse hadde i 2024 en verdijustert avkastning på investert kapital på 10,0 prosentpoeng.

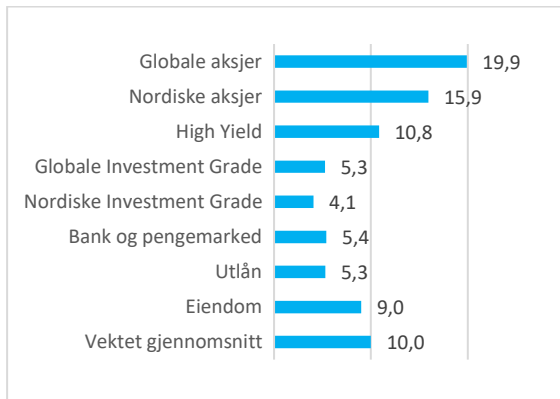

Samlet sett for året er avkastningen på porteføljen 0,3 prosentpoeng bedre enn referanseindeksen.

Generelt var både aksjemarkedet og rentemarkedet sterkt i 2024.

Globale aksjer steg i gjennomsnitt 33 prosent målt i norske kroner. Målt i lokal valuta steg globale aksjer med 19 prosent. Denne store forskjellen skyldes svekkelse av norske kroner med om lag 12 prosent. De såkalte "magnificent seven" har stått for en betydelig del av den globale oppgangen der USA gjorde det «tre ganger bedre» enn resten i 2024. Norske, svenske og europeiske aksjer steg med nær 10 prosent gjennom 2024.

I rentemarkedet har de fleste investorer fått god positiv avkastning gjennom 2024. Sterk etterspørsel etter obligasjoner og positive makroøkonomiske forhold har ledet til lavere kredittspreader gjennom året. På slutten av 2024 var nedgangen i kjerneinflasjon lavere enn først antatt. Dette førte til at en rekke sentralbanker inntok en noe mer forsiktig tilnærming i forhold til syklus for rentekutt. Usikkerhet knyttet til utvikling av rentebanen har vist at grundige analyser og aktiv forvaltning kan gi god avkastning.

Sammensetningen av porteføljen er gjennom året balansert mellom mulighet til avkastning og risiko for tap i henhold til kapitalstrategi vedtatt av styret.

Porteføljen ved utgangen av 2024 vurderes til å være godt diversifisert og med mulighet til å justere for både høyere og lavere risiko når markedsforholdene endres.

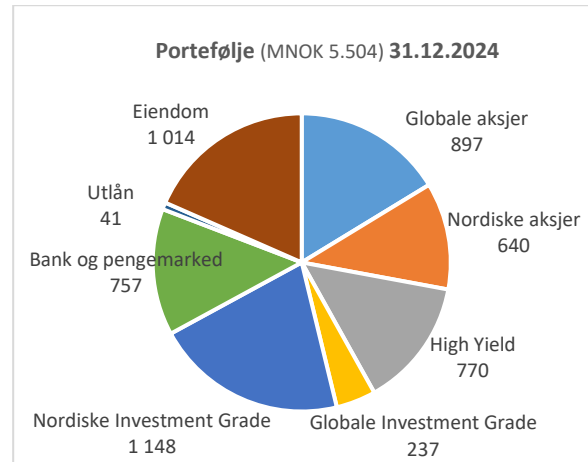

KAPITALFORVALTNINGEN

Målsettingen for pensjonskassen er å oppnå en avkastning som over tid gir en god risikojustert avkastning. Det skal sikre pensjonsutbetalingene til pensjonskassens medlemmer til en lavest mulig kostnad for medlemsforetakene.

Målet med kapitalforvaltningen er å maksimere avkastning innenfor definerte rammer for kapital- og soliditetskrav samt krav til likviditet. Styret søker å oppnå en avkastning som gjør pensjonskassen konkurransedyktig sammenlignet med andre tilbydere av offentlige pensjonsordninger.

Pensjonskassen har som hovedprinsipp å drive forvaltning og risikostyring av verdipapirer fortrinnsvis gjennom investering i fond. Det foretas enkelt investeringer i bank, utlån og eiendom.

Daglig leder foretar sammensetningen av aktiva innenfor styrets vedtatte retningslinjer. Styret mottar månedlige oversikter over avkastning og sammensetning av aktivaklasser sammenlignet med de til enhver tid vedtatte strategiske øvre og nedre grenser for plassering i de ulike aktivaklassene.

Pensjonskassen skal systematisk søke en god diversifisering og bredde i plasseringene for å begrense samlet risiko. Porteføljen skal til



enhver tid ha tilstrekkelig likviditet til å møte løpende utgifter.

For å kvantifisere pensjonskassens totale investeringsrisiko og forsikringsrisiko benyttes Finanstilsynet sin modell for forenklet solvenskapitalkrav. Det foretas månedlig rapportering av risiko i henhold til denne modellen målt opp mot pensjonskassens risikorammer. Ved markedsuro økes rapporteringsfrekvensen. Hvert kvartal utarbeides også en risikorapport som viser utvikling i risikoeksponeringen, sensitivitetsanalyser, operasjonelle avvik og andre forhold som kan påvirke pensjonskassens risikoeksponering.

Dersom solvenskapitaldekningen ligger høyere enn 140 prosent ansees dette innenfor akseptabel grense (grønt lys). Ligger dekningen mellom 110 og 140 prosent (gult lys) så skal styret varsles. Dersom dekningen er under 110 prosent (rødt lys), skal det umiddelbart iverksettes tiltak i samråd med styret.

Handlingsregler og tiltaksplan

Dersom rammene for risiko overskrides gjelder følgende handlingsregler;

Risikonivå	Handlingsregler
	<ul style="list-style-type: none"> risikoreduserende tiltak må identifiseres og gjennomføres snarest og fremlegge plan for gjennomføring
	<ul style="list-style-type: none"> styret skal varsles på neste styremøte og administrerende direktør skal presentere en vurdering av mulig risikoreduserende tiltak fremlegge eventuell plan for risikoreduserende tiltak
	<ul style="list-style-type: none"> ingen spesielle tiltak er nødvendige vurdere høyere risikotagning

Tiltaket kan også være kombinasjoner av nevnte tiltak dersom dette anses mulig og formålstjenlig i den enkelte situasjon.

Tiltaksplan	
1 Reduksjon av overførsel til premiefond	<ul style="list-style-type: none"> Holde tilbake hele eller deler av årets resultat for å øke den ansvarlige kapitalen.
2 Valutasikring globale fond	<ul style="list-style-type: none"> Endre valutasikring for å øke SKD
3 Øke rentegarantipremie/årlig egenkapitalinnskudd	<ul style="list-style-type: none"> Fremtidige gevinster i rentegarantipremier og egenkapitalinnskudd kan inkluderes i bufferkapitalen
4 Vurdere forvaltningsmandat/policy for kapitalforvaltningen	<ul style="list-style-type: none"> Vurdere muligheter for å redusere risiko i kapitalforvaltningen, eksempelvis redusere aksjeandel
5 Ta opp ansvarlig lån	<ul style="list-style-type: none"> Pensjonskassen tar opp ansvarlig lån med løpetid > 5 år.
6 Tilførsel av egenkapital	<ul style="list-style-type: none"> Pensjonskassen orienterer kommunen om at det er behov for å styrke kapitalen og ber om tilførsel av egenkapital.



EGENVURDERING AV RISIKO

I 2024 er det foretatt en samlet vurdering av alle typer av risikoer som pensjonskassen er eksponert for.

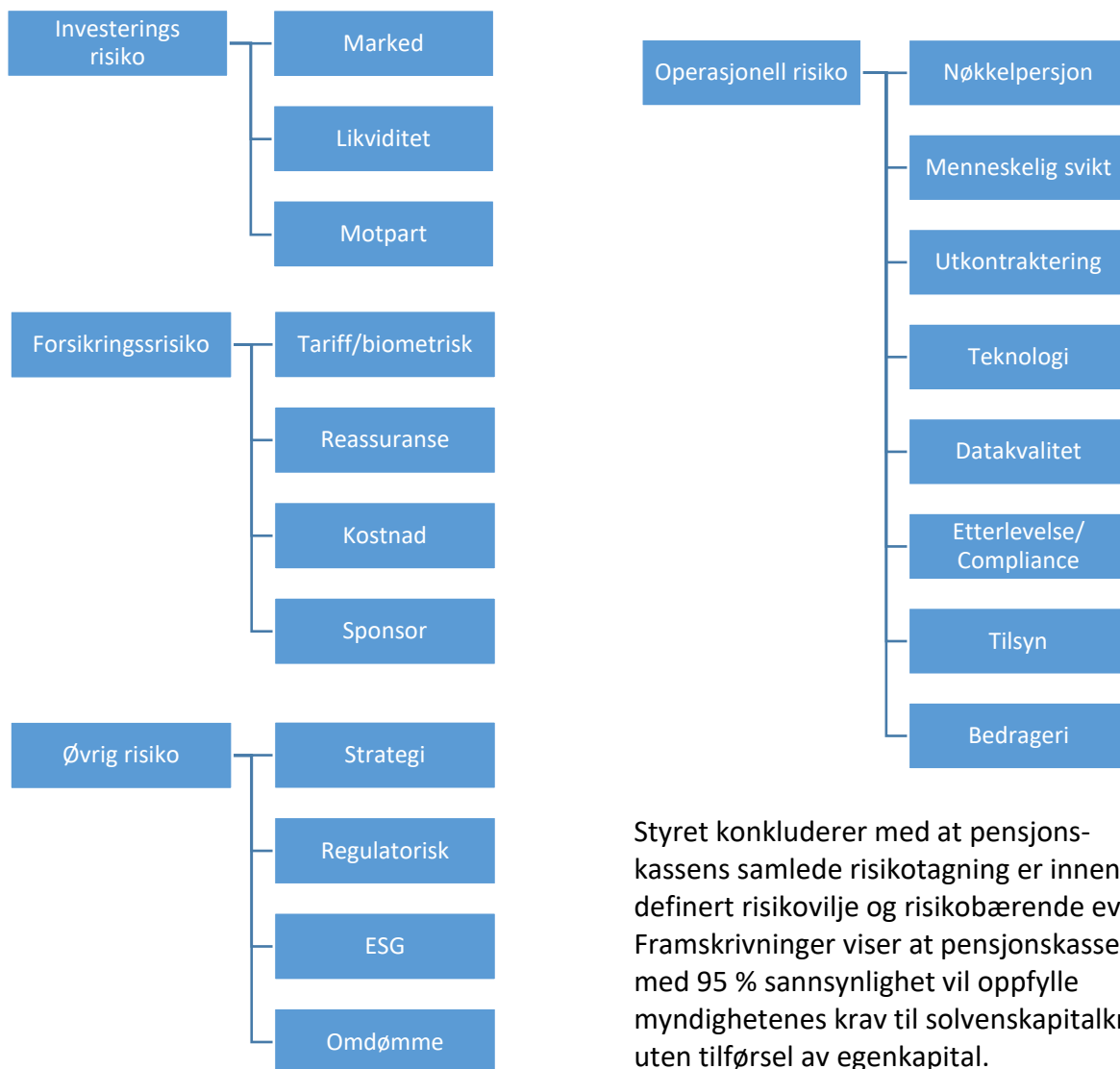

Styret konkluderer med at pensjonskassens samlede risikotagning er innenfor definert risikovilje og risikobærende evne. Framskrivninger viser at pensjonskassen med 95 % sannsynlighet vil oppfylle myndighetenes krav til solvenskapitalkrav uten tilførsel av egenkapital.



BÆREKRAFT

Pensjonskassen mener at forhold knyttet til ESG (Environment, Social & Governance) vil ha betydning for både avkastning og finansiell risiko i pensjonskassens investeringshorisont, og er derfor viktige faktorer i god kapitalforvaltning. Vi forventer at selskaper med dårlig håndtering av forhold knyttet til ESG vil bli straffet i finansmarkedene og dermed representere en risiko for porteføljen. Samtidig mener vi at endringer i forhold knyttet til ESG skaper viktige muligheter for avkastning i tiden fremover. Strategien vår skal derfor ikke kun fokusere på å unngå selskaper med dårlig ESG-håndtering, men også å være med på utviklingen, og posisjonere seg mot selskaper som kan bli morgendagens vinnere. Det å vurdere forhold knyttet til ESG anses som god kapitalforvaltning. Pensjonskassen er også opptatt av vårt samfunnsansvar, som etter vår mening, innebærer å tilse at våre beslutninger hensyntar forhold knyttet til ESG.



Målsetninger for ansvarlige investeringer

Pensjonskassen skal ha langsiktige perspektiver i kapitalforvaltningen. Forhold knyttet til ESG anses som vesentlige for pensjonskassens avkastning, risiko og samfunnsansvar.

Vi skal integrere hensyn knyttet til ESG i våre investeringsprosesser og beslutninger. Vi skal etterstrebe å integrere ESG i våre egne beslutningsprosesser knyttet til sammensettning av aktiva, valg av forvalter og rapportering.

Det er kapitalforvaltere som avgjør porteføljeinnhold og fører den direkte dialog med underliggende selskaper. Det er pensjonskassens ansvar å velge forvaltere som har gode prosesser for ESG-integrasjon og eierskapsutøvelse på våre vegne.

Vi skal ha et bevisst forhold til innholdet i vår portefølje og være en pådriver for å øke tilgangen til og kvaliteten på ESG-informasjon. For å ha et nyansert syn på samspillet mellom forhold knyttet til ESG og vår portefølje, er vi avhengige av å se til hvordan vår kapital blir plassert. Vi skal arbeide for å øke tilgangen til informasjon om forhold knyttet til ESG i de selskapene der vi er eksponert gjennom investeringer i fondsandeler.

Det skal ikke investeres i selskaper som er ekskludert av Statens Pensjonsfond Utland. Forvaltningen av pensjonskassens midler skal følge de etiske kriteriene som til enhver tid er valgt av Finansdepartementet for forvaltningen av Statens Pensjonsfond Utland. Selskaper ekskluderes fra investeringsuniverset ved brudd på de fastlagte kriteriene.



REGNSKAP

Styret mener at det fremlagte årsregnskap med noter gir et rettviseende bilde av driften i 2024 og stillingen ved årsskiftet. Regnskapet er avlagt med forutsetning om fortsatt drift, og styret bekrefter at forutsetningene er til stede. Styret er ikke kjent med at det er knyttet usikkerhet til regnskapet ut over det som allerede er innarbeidet i regnskapet gjennom verdivurdering av eiendommer, aksje- og obligasjonsfond.

SKATT

Pensjonskassen sin virksomhet er skattepliktig i henhold til skatteloven. Pensjonskassen betaler 25 prosent skatt av skattepliktig overskudd og 0,3 prosent skatt av skattepliktig formue. Den delen av virksomheten som henføres til selskapsporteføljen er innenfor fritaksmetoden. Dette medfører at gevinster og tap på verdipapirer i selskapsporteføljen ikke inngår i skattepliktig inntekt.

SOLVENSKAPITALDEKNING

Solvenskapitalkrav og solvenskapitaldekning beregnes i samsvar med det forenklede solvenskapitalkravet for pensjonskasser. Solvenskapitaldekning pr 31.12.2024 er 168 prosentpoeng.

REGULERINGSPREMIE

Reguleringspremien for lønnsoppgjør og endring i grunnbeløp dekkes av arbeidsgiverne i sin helhet. Reguleringspremien i 2024 utgjorde 131 millioner kroner.

PREMIEFOND

Pensjonskassen har i de siste årene tilført betydelige midler til premiefondet. Målet har vært å bidra til å dekke arbeidsgivernes kostnad til reguleringspremie. Årets bidrag til denne ambisiøse målsettingen er tilførsel av 210 mill. kr. som dekker mer enn reguleringspremien i 2024.

Til sammen i løpet av de siste 5 årene har overføringer til premiefond dekket nær all reguleringspremie til medlemsforetakene.

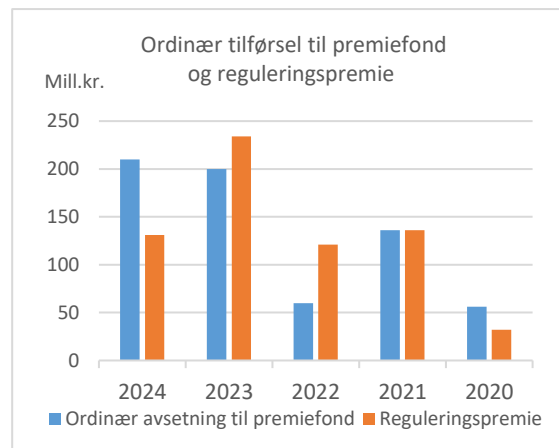

RESULTATDISPONERING

Det er tilført 210,3 millioner kroner til Premiefond og overført 156,2 millioner kroner til bufferfond. Resultat etter dette utgjør 63,2 millioner kroner og disponeres som følger:
Overført til annen egenkapital: 58,7 mill.
Overført til risikoutjevningssfond: 4,5 mill.

UTSIKTENE FREMOVER

Pensjonskassens styre og administrasjon vil i likhet med tidligere år være aktive i kapitalforvaltningen. Vi søker å foreta optimale investeringer i forhold til risiko, diversifisering, avkastning og klimapåvirkning.

Styret og administrasjonen fortsetter arbeidet med å videreutvikle pensjonskassen som en konkurransedyktig ordning til beste for aktive medlemmer, pensjonistene og arbeidsgiverne. Dette skal gjennomføres i godt samarbeid med andre pensjonskasser ved å forbedre digital kommunikasjon og fokusere på arbeid med mål om ytterligere effektivisering gjennom automatisering av oppgaver. Styret forventer at forbedringer i kjerne-system for pensjoner skal fortsette å bidra positivt i arbeidsprosesser og til å fortsette effektiviseringen fremover.

Pensjonskassen har som mål å være det beste pensjonsalternativet for medlemmene og medlemsforetakene. Det skal oppnås ved god informasjon og service overfor medlemmene og trygg kapitalforvaltning. Vi skal være synlige og aktive i samspill med arbeidsgivere og arbeide aktivt for å utvide virksomheten ved å tilby aktuelle nye medlemmer og aktuelle nye medlemsforetak offentlig tjenestepensjon i henhold til SGS 2020.

På det globale plan innebærer USA sin politikk på handelsområdet økt usikkerhet fremover.

Handelskrig mellom USA og Kina vil kunne påvirke fremtidig handel vesentlig gjennom varslede tollbarrierer. Det er grunn til å anta at globaliseringen, som vi har vært en del av i lang tid, gradvis endres til større innslag av proteksjonisme.

Den pågående krigen i Ukraina og de svært alvorlige konfliktene i Midtøsten vil påvirke utsiktene fremover på mange måter. Først og fremst er de humanitære konsekvensene grusomme for alle som er rammet direkte. Videre er det grunn til å anta at handlingene utført av stater, grupperinger og enkeltmennesker vil føre til langvarige negative konsekvenser for alle berørte parter. Dette vil også ha påvirkning for finansmarkedene og verdien på våre finansielle eiendeler.

I starten på 2025 har markedene hatt fokus på om og når sentralbanker vil sette renten videre nedover. Markedsaktørene har ulike meninger og syn på dette og dette fører som vanlig til stor volatilitet.

Pensjonskassen er fortsatt forberedt på tider med store svingninger i de finansielle markedene. Tiltaksplaner er utarbeidet og ansvar er fordelt for at enhver situasjon skal kunne håndteres på en god måte.

Usikkerhet i finansmarkedene vil alltid oppstå. Når usikkerhet inntreffer kan det være med bakgrunn i forhold som både kan fremstå som tenkelige men også relativt utenkelig i forkant.

Arendal kommunale pensjonskasse, 12. mars 2025

Morten Kraft
styreleder

Siri Østerhus
nestleder

Milly O. Grundesen
styremedlem

Anders Kylland
styremedlem

Inger Mari Sørvig
styremedlem

Jon Vidar Skogeng
styremedlem

Kjetil Korneliussen
adm. direktør

RESULTATREGNSKAP

<i>Teknisk regnskap</i>	Note	31.12.2024	31.12.2023
Premieinntekter:			
Forfalte premier, brutto	1	333 883 760	408 569 090
Avgitt gjenforsikringspremie	1	-152 000	-185 977
Sum premieinntekter for egen regning		<u>333 731 760</u>	<u>408 383 113</u>
Netto inntekter fra investeringer i kollektivporteføljen:			
Inntekter fra investeringer i datterforetak, tilknyttede foretak mv.	5	-6 183	-5 858
Renteinntekt og utbytte mv. på finansielle eiendeler	2	11 435 847	4 350 826
Netto driftsinntekt fra eiendom	3	47 490 446	45 756 936
Verdiendringer på investeringer	4,6,7,8	367 454 177	325 115 653
Realisert gevinst og tap på investeringer	10	14 648 739	6 780 757
Sum netto inntekter fra investeringer i kollektivporteføljen		<u>441 023 026</u>	<u>381 998 314</u>
Pensjoner mv.			
Utbetalte pensjoner mv.	11	-151 488 427	-137 741 212
Resultatførte endringer i forsikringsforpliktelser			
- kontraktsfastsatte forpliktelser			
Endring i premiereserve mv.	12	-227 172 868	-325 179 178
Endring i bufferfond	12	-156 208 777	-105 007 537
Endring i premiefond	12	-4 642 957	-2 711 630
Sum resultatførte endr. i forsikrings-/kontr.fastsatte forpliktelser		<u>-388 024 602</u>	<u>-432 898 345</u>
Midler tilordnet forsikringskontraktene-/kontraktsfastsatte forpliktelser			
Overskudd på avkastningsresultatet	12,13	-200 000 000	-200 000 000
Risikoresultat tilordnet forsikringskontraktene	12,13	-10 311 665	0
Sum midler tilordnet forsikringskont.- kontraktsfastsatte forpliktelser		<u>-210 311 665</u>	<u>-200 000 000</u>
Forsikringsrelaterte driftskostnader			
Forvaltningskostnader	15	-1 544 758	-1 425 356
Forsikringsrelaterte administrasjonskostnader	14,15	-11 531 235	-11 049 768
Sum forsikringsrelaterte driftskostnader		<u>-13 075 993</u>	<u>-12 475 124</u>
Resultat av teknisk regnskap		11 854 099	7 266 745

<i>Ikke teknisk regnskap</i>	Note	31.12.2024	31.12.2023
Netto inntekter fra investeringer i selskapsporteføljen			
Inntekter fra investeringer i datterforetak, tilknyttede foretak mv.	5	-790	-740
Renteinntekt og utbytte mv. på finansielle eiendeler	2	283 599	549 857
Netto driftsinntekt fra eiendom	3	6 068 194	5 782 753
Verdiendringer på investeringer	4,6,7,8	46 952 248	41 088 056
Realisert gevinst og tap på investeringer	10	1 871 774	856 951
Sum netto inntekter fra investeringer i selskapsporteføljen		55 175 025	48 276 876
Andre inntekter			
Andre inntekter	2	1 178 990	56 204
Forvaltningskostnader og andre kostnader knyttet til selskapsporteføljen			
Forvaltningskostnader	15	-197 385	-180 136
Andre kostnader	14,15	-1 404 700	-1 293 901
Sum forvaltningskostn/andre kostnader knyttet til selskapsporteføljen		-1 602 085	-1 474 038
Resultat av ikke-teknisk regnskap		54 751 930	46 859 043
Resultat før skattekostnader		66 606 029	54 125 788
Skattekostnader	22	-7 668 484	-5 068 721
Resultat før andre inntekter og kostnader		58 937 545	49 057 067
Andre inntekter og kostnader som ikke blir omklassifisert til resultat			
Estimatendring knyttet til ytelsesbaserte pensjonsordninger	15	4 253 775	-1 303 841
Totalresultat		63 191 320	47 753 226
Overført til/fra risikoutjevningfond	13	-4 513 394	-2 703 063
Overført til/fra egenkapital	13	-58 677 926	-45 050 163
Sum disponeringer		-63 191 320	-47 753 226

EIENDELER

<i>Eiendeler i selskapsporteføljen:</i>	Note	31.12.2024	31.12.2023
Investeringer:			
<i>Bygninger og andre faste eiendommer</i>			
Investeringseiendommer	4	87 252 330	84 206 100
<i>Datterforetak, tilknyttede foretak og felleskontrollerte foretak</i>			
Aksjer og andeler i datterforetak, tilknyttede foretak og felleskontrollerte foretak	5	6 404	7 124
Fordringer på datterforetak, tilknyttede foretak mv.	5	14 855	13 954
<i>Finansielle eiendeler som måles til amortisert kost</i>			
Rentebærende verdipapirer		0	2 021 690
Utlån og fordringer	16	4 678 111	4 379 935
<i>Finansielle eiendeler som måles til virkelig verdi</i>			
Aksjer og andeler	6,7	201 721 680	164 819 021
Rentebærende verdipapirer	8	288 236 085	272 784 517
Sum investeringer		581 909 465	528 232 340
Fordringer			
Andre Fordringer		453 895	20 980
Sum fordringer		453 895	20 980
Andre eiendeler:			
Kasse, bank	17	45 443 359	28 118 709
Andre Eiendeler betegnet etter sin art	15	3 032 216	0
Sum andre eiendeler		48 475 575	28 118 709
Sum eiendeler i selskapsporteføljen		630 838 935	556 372 029

<i>Eiendeler i kollektivporteføljen</i>	Note	31.12.2024	31.12.2023
Investeringer i kollektivporteføljen:			
<i>Bygninger og andre faste eiendommer</i>			
Investeringseiendommer	4	682 847 670	666 293 900
<i>Datterforetak, tilknyttede foretak og felleskontrollerte foretak</i>			
Aksjer og andeler i datterforetak, tilknyttede foretak og felleskontrollerte foretak	5	50 115	56 368
Fordringer på datterforetak, tilknyttede foretak mv.	5	116 260	110 411
<i>Finansielle eiendeler som måles til amortisert kost</i>			
Rentebærende verdipapirer		0	15 996 935
Utlån og fordringer	16	36 611 480	34 656 919
<i>Finansielle eiendeler som måles til virkelig verdi</i>			
Aksjer og andeler	6,7	1 578 699 150	1 304 156 213
Rentebærende verdipapirer	8	2 255 771 722	2 158 450 034
Utlån og fordringer	17	326 657 407	193 239 252
Sum investeringer i kollektivporteføljen		4 880 753 804	4 372 960 032
Sum eiendeler		5 511 592 738	4 929 332 061

EGENKAPITAL OG FORPLIKTELSER

Egenkapital:	Note	31.12.2024	31.12.2023
Innskutt egenkapital			
Innskutt egenkapital		203 216 351	193 216 351
Opptjent egenkapital			
Risikoutjevningfond	13	49 647 335	45 133 941
Annen opptjent egenkapital	13	388 059 037	329 381 111
Sum opptjent egenkapital		437 706 372	374 515 052
Sum egenkapital		640 922 723	567 731 403
Forsikringsforpliktelses - kontraktsfastsatte forpliktelses:			
Premiereserve mv.	12	3 672 259 095	3 445 086 227
Bufferfond	12	788 512 094	632 303 317
Premiefond	12	378 472 373	257 887 372
Sum forsikringsforpliktelses - kontraktsfastsatte forpliktelses		4 839 243 562	4 335 276 916
Avsetninger for forpliktelses:			
Pensjonsforpliktelses o.l	15	0	1 044 264
Forpliktelse ved skatt:			
Forpliktelse ved periodeskatt	22	6 290 293	2 676 122
Forpliktelse ved utsatt skatt	22	19 051 806	17 368 374
Sum avsetninger for forpliktelses		25 342 099	21 088 760
Andre forpliktelses			
Andre forpliktelses	23	6 084 354	5 234 981
Sum andre forpliktelses		6 084 354	5 234 981
Sum egenkapital og forpliktelses		5 511 592 738	4 929 332 061

Arendal kommunale pensjonskasse, 12. mars 2025

Morten Kraft
styreleder

Siri Østerhus
nestleder

Milly O. Grundesen
styremedlem

Anders Kylland
styremedlem

Inger Mari Sørvig
styremedlem

Jon Vidar Skogeng
styremedlem

Kjetil Korneliussen
adm. direktør

KONTANTSTRØMANALYSE

(1 000 kr)	2024	2023
a. Kontantstrøm fra operasjonelle aktiviteter		
Innbetalte premier/premiefondsmidler	239 514	226 553
Utbetalt gjenforsikring	-152	-186
Utbetalte pensjoner	-164 089	-147 761
Innbetaling av refusjoner iht. overføringsavtalen	20 407	15 875
Utbetaling av refusjoner iht. overføringsavtalen	-7 806	-5 855
Forsikringsrelaterte driftskostnader	-14 500	-13 298
Betalte skatter	-2 433	-2 267
Redusert/økt kortsiktige fordringer og gjeld	-2 929	831
Netto kontantstrøm fra virksomheten	68 012	73 892
b. Kontantstrøm fra investeringsaktiviteter		
Innbetalinger ved salg fra finansielle eiendeler	451 025	784 525
Utbetalinger ved kjøp av finansielle eiendeler	-445 855	-736 624
Innbetalinger av renter	12 897	4 957
Innbetalinger fra investeringseiendommer	54 442	51 943
Utbetalinger på investeringseiendommer	-883	-404
Utbetaling på utlån	-2 234	8 286
Netto kontantstrøm fra investeringer/plasseringer	69 392	96 111
c. Kontantstrøm fra finansiering		
Innbetaling av kjernekapitalinnskudd	10 000	10 000
Netto kontantstrøm fra finansiering	10 000	10 000
a + b + c Netto endring av likvider gjennom året	147 404	180 003
Likviditetsbeholdning pr 01.01.	221 192	41 189
Likviditetsbeholdning pr 31.12.	368 596	221 192

OPPSTILLING AV ENDRINGER I EGENKAPITAL

(1 000 kr)	Innskutt Egenkapital	Risikoutjevningss-fond	Opptjent egenkapital		Sum egenkapital
			Annen opptjent Egenkapital	sum opptjent egenkapital	
Egenkapital 01.01.2023	183 216	42 431	284 331	326 762	509 978
Resultat før andre inntekter og kostnader			49 057	49 057	49 057
Andre inntekter og kostnader: Estimatendringer knyttet til pensjonsordninger			-1 304	-1 304	-1 304
Totalresultat			47 753	47 753	47 753
Endring i risikoutjevningssfond		2 703	-2 703	0	0
Sum disponeringer		2 703	45 050	47 753	47 753
Endring i innskutt egenkapital	10 000				10 000
Egenkapital 31.12.2023	193 216	45 134	329 381	374 515	567 731
Resultat før andre inntekter og kostnader			58 937	58 937	58 937
Andre inntekter og kostnader: Estimatendringer knyttet til pensjonsordninger			4 254	4 254	4 254
Totalresultat			63 191	63 191	63 191
Endring i risikoutjevningssfond		4 513	-4 513	0	0
Sum disponeringer		4 513	58 678	63 191	63 191
Endring i innskutt egenkapital	10 000				10 000
Egenkapital 31.12.2024	203 216	49 647	388 059	437 706	640 922

Regnskapsprinsipper

Årsregnskapet er satt opp i henhold til regnskapsloven, med de tillegg og unntak som følger av forskrift 20.12.2011 nr. 1457 (forskrift om årsregnskap for pensjonsforetak). Årsregnskapet er således utarbeidet med utgangspunkt i prinsipp om historisk kost. Unntak for dette prinsippet gjelder vurdering av investeringseiendommer og vurdering av finansielle eiendeler som er målt til virkelig verdi.

Konsernregnskap

Arendal kommunale pensjonskasse er morselskap til Friergangen 3 AS. I henhold til unntaksregelen i Regnskapsloven § 3 - 8 er det ikke utarbeidet konsernregnskap for 2024. Bakgrunnen for dette er at datterselskapet ikke har betydning for å bedømme Arendal kommunale pensjonskasses stilling og resultat, og at aksjene er verdsatt i henhold til egenkapitalmetoden.

Finansielle instrumenter

Finansielle instrumenter innregnes og måles i samsvar med IFRS 9. Etter IFRS 9 klassifiseres og måles ulike finansielle eiendeler etter en av de følgende metoder:

- amortisert kost
- virkelig verdi over andre inntekter og kostnader (OCI)
- virkelig verdi med resultatføring over resultatet

Rentebærende verdipapirer til amortisert kost

Finansielle eiendeler med faste eller bestemte kontantstrømmer og bestemt innløsningsdato hvor pensjonskassen har intensjon om og evne til å holde investeringen til forfall, er klassifisert som rentebærende verdipapirer som måles til amortisert kost. Amortisert kost beregnes ved bruk av effektiv rente metoden. Ved beregning av forventet tap på rentebærende verdipapirer målt til amortisert kost vurderes blant annet endringer i kredittrisiko.

Utlån og fordringer til amortisert kost

Pensjonskassen yter lån til medlemmer med sikkerhet i pant i bolig som klassifiseres som utlån og fordringer. Alle lånene har flytende rente og oppført til nominelle verdier i balansen. Ved beregning av forventet tap på utlån, vurderes kreditt-risiko pga. markedsforhold som for eksempel endring i renter eller andre indikasjoner som betalingsmislighold eller utsettelse av betaling.

Eiendeler som klassifiseres til virkelig verdi over resultat

Virkelige verdier blir benyttet i regnskapet. Aksjer- og obligasjonsfond verdsettes til markedsverdier. Pensjonskassen resultatfører forvaltningskostnadene i fond etter netto-prinsippet. Det betyr at verdien på det enkelte fond er fratrukket forvaltningskostnadene i fondet. Investeringseiendommer takseres årlig til markedsverdi i henhold til takst utarbeidet av eksterne uavhengige takstmenn.

Forsikringstekniske avsetninger

Risikoutjevningfondet har til formål å utjevne den regnskapsmessige virkningen av fluktuasjoner i resultatet av forsikringsvirksomheten over tid. Regnskapsmessig er risikoutjevningfondet en del av egenkapitalen.

Premiereserver skal dekke de forsikredes hittil opptjente rettigheter i pensjonskassen. Beregningen foretas av pensjonskassens aktuar. Pensjonskassen har full forsikringsteknisk dekning. Det betyr at pensjonskassen har full dekning for nåverdien av påløpte pensjonsforpliktelser.

Erstatningsavsetninger skal dekke antatt inntrufne forsikringstilfeller som ved årsslutt ikke er meldt eller oppgjort, herunder karensetninger for uførisiko. Dette reflekterer forsikringsforpliktelser som pensjonskassen har påtatt seg gjennom mottatt premie. Erstatningsavsetningen skal tilsvare utbetalingene dersom erstatningstilfellet er ferdigbehandlet.

Administrasjonsreserver skal dekke fremtidige kostnader for fullt betalte forsikringer, som er forsikringer hvor premiebetalingen er opphørt og hvor oppsamlet premiereserve knyttet til den enkelte forsikrede dekker selskapets forpliktelser for hele den gjenværende forsikringstid.

Bufferfond erstattet tilleggsavsetninger og kursreguleringsfond fra starten av 2022. Fondet representerer en forsikringsmessig buffer som kan benyttes i de årene den finansielle avkastningen ikke er tilstrekkelig til å dekke den garanterte renten.

Premiefond inneholder forskuddsbetalte premier, disponert overskudd og avsetninger til garantert rente. Premiefondet kan benyttes til dekning av fremtidige premier.

Pensjonsforpliktelser egne ansatte

Pensjonskassens ansatte omfattes av pensjonskassens kollektive pensjonsordning på lik linje med andre medlemmer. Pensjonsordningen gir en definert ytelse i henhold til tariffavtalen i kommunal sektor (SGS 2020). Avsetninger til pensjonsforpliktelser for egne ansatte foretas i samsvar med IAS 19.

Skatt

Pensjonskassens virksomhet er skattepliktig i henhold til skatteloven. Pensjonskassen betaler 25 % skatt av skattepliktig overskudd og 0,3 % skatt av skattepliktig formue. Den delen av virksomheten som henføres til selskapsporteføljen er innenfor fritaksmetoden. Dette medfører at gevinster og tap på verdipapirer i selskapsporteføljen ikke inngår i skattepliktig inntekt.

Inndeling av forvaltningskapitalen

Pensjonskassens forvaltningskapital er delt inn i en kollektivportefølje (kundeportefølje) og en selskapsportefølje jfr. Forsikringsvirksomhetsloven § 9-7. Kollektivporteføljen består av eiendeler som motsvarer de forsikringsmessige avsetninger som skal dekke de kontraktsfaste forpliktelser. Selskapsporteføljen består av eiendeler som motsvarer selskapets ansvarlige kapital og eventuell annen gjeld enn forsikringsforpliktelsene. Pensjonskassen har valgt en felles kapitalforvaltning slik at fordeling til kollektiv- og selskapsportefølje er gjennomført etter hvor stor del av aktiva den respektive portefølje "eier".

Inndeling	2024	2023
Kollektivporteføljen	88,67 %	88,78 %
Selskapsporteføljen	11,33 %	11,22 %

Finansiell risiko

Pensjonskassens systemer for styring og kontroll er tilpasset de lovmessige krav for å sikre en forsvarlig kapitalforvaltning. Det gjennomføres risikoanalyser basert på Finanstilsynets stresstest for livsforsikrings-selskap og pensjonskasser hvor det tas hensyn til de ulike risikoelementer som markedsrisiko, likviditetsrisiko og kredittrisiko.

Pensjonsordningene

Ved utgangen av 2024 hadde følgende virksomheter pensjonsordninger i pensjonskassen

- Arendal kommune
- Arendal Eiendom KF
- Arendal Havn KF
- Arendal kirkelige fellesråd
- Hove Drifts- og utviklingsselskap AS
- Agder kommunale støttetjenester
- 110 Agder IKS
- Arendal kommunale pensjonskasse

Pensjonsordningen er ytelsesbasert og har ikke investeringsvalg.

Tall er basert på sum av grad

Kategori	Menn	Kvinner	Totalt
Aktive	1 017	2 396	3 413
* Fratrådte	2 464	5 270	7 734
Alderspensjon	412	1 196	1 608
AFP 62 - 65 år	9	36	45
AFP 65 - 67 år	15	50	65
Uførepensjon	79	508	587
Ektefellepensjon	101	101	202
Barnpensjon	7	8	15

Tabellen under viser hvordan kravene til premiereserven ved utgangen av 2024 øker ved en reduksjon i dødelighet på 10 %, og ved en økning i uførehypighet på 15 %.

Forutsetning	Endringer	Effekt på netto premiereserve
Dødelighet	-10 %	80 mill. kr.
Uførhhet	+15 %	11,2 mill. kr.

Note 1 Premieinntekter

Pensjonskassens styre fastsetter årlig arbeidsgiverpremien etter anbefaling fra ansvarlig aktuar. Arbeidsgiverpremien ble fastsatt til 11,86 % av lønn i 2024 (11,45 % av lønn i 2023).

Arbeidstakerinnskuddet er i tariffavtalen fastsatt til 2% av lønn.

(1000 kr)	31.12.2024	31.12.2023
<i>Arbeidsgiverpremie:</i>		
Normalpremie (11,86%)	161 875	149 060
For lite (for mye) innbetalt premie overført (til)/fra premiefond	-83	12 055
Reguleringspremie belastet premiefond	81 116	182 209
Innbetalt reguleringspremie	50 355	51 448
Ikke forsikringsbare hendelser overført fra/(til) premiefond	13 337	-12 248
Avgitt gjenforsikringspremie	-152	-186
Sum arbeidsgiverpremie	306 448	382 338
Arbeidstakerinnskudd	27 285	26 046
Sum premie for egen regning	333 732	408 383

Note 2 Renteinntekter og utbytte mv på finansielle eiendeler

(1000 kr)	31.12.2024	31.12.2023
Renteinntekter fra:		
Pantelån	2 185	1 283
Obligasjoner m.m	313	1 223
Utbytte fra aksjer	0	7
Renteinntekter bankinnskudd	10 399	2 388
Sum renteinntekt på finansielle eiendeler	12 897	4 901
Andel selskapsportefølje - renteinntekter på finansielle eiendeler	283	550
Andel selskapsportefølje - andre inntekter	1 179	0
Andel kollektivportefølje	11 436	4 351
Sum	12 898	4 901

Note 3 Netto driftsinntekter fra eiendom

(1000 kr)	31.12.2024	31.12.2023
Inntekter	54 441	51 955
Driftskostnader	-883	-415
Netto driftsinntekt fra eiendom	53 558	51 540
Andel selskapsportefølje	6 068	5 783
Andel kollektivportefølje	47 490	45 757
Sum	53 558	51 540

Note 4 Investerings eiendommer

Leieinntekter (1000 kr)	Leietaker	31.12.2024	31.12.2023
Bibliotek og parkeringshus	Arendal kommune	12 566	11 990
Bjorbekktunet bo- og omsorgssenter	Arendal kommune	6 343	6 052
Fagerheim barnehage og avlastningsenhet	Arendal kommune	964	919
Friergangen 3 (Kinobygg)	Kinosør AS	3 151	3 015
Myratunet	Arendal kommune	9 058	8 643
Plankemyra bo- og omsorgssenter	Arendal kommune	15 885	15 158
Røed bo- og omsorgssenter	Arendal kommune	6 462	6 166
Sum		54 429	51 943

Investerings eiendommer er vurdert til takster utarbeidet av uavhengig takstmann. Verdsettelsen er foretatt i henhold til Forskrift for årsoppgjør for pensjonsforetak §3-4 og IAS 40. Eiendommene er klassifisert som investerings eiendom som er definert som "eiendom som benyttes for å opptjene leieinntekter eller for verdistigning på kapital eller begge deler". Investerings eiendommer skal måles til virkelig verdi, som normalt er markedsverdien.

(1000 kr)	Anskaffelses verdi	Verdireg. tidligere år	Inngående balanse	Verdiregulering i 2024	Verdi pr. 31.12.2024
Bibliotek og parkeringshus	105 400	67 600	173 000	5 000	178 000
Bjorbekktunet BOS	53 200	41 800	95 000	2 000	97 000
Fagerheim barneh./avl.	8 500	11 000	19 500	1 100	20 600
Friergangen 3 (Kinobygg)	26 587	7 413	34 000	0	34 000
Myratunet	79 900	33 100	113 000	2 000	115 000
Plankemyra BOS	146 000	79 000	225 000	8 000	233 000
Røed BOS	57 000	34 000	91 000	1 500	92 500
Sum	476 587	273 913	750 500	19 600	770 100

Andel selskapsportefølje	2 221	87 252
Andel kollektivportefølje	17 379	682 848
Sum	19 600	770 100

Note 5 Aksjer og fordringer i datterselskaper

(1 000 kr)	Forretnings- kontor	Eierandel	Bokført egenkapital 31.12.2024	Resultat 2024
Navn				
Friergangen 3 AS	Arendal	100 %	56	-7
Andel selskapsportefølje			6	-1
Andel kollektivportefølje			50	-6
Sum			56	-7

Fordring på datterselskap:

(1000 kr)	31.12.2024	31.12.2023
Fordring datterselskap	131	124
Sum	131	124
Andel selskapsportefølje	15	14
Andel kollektivportefølje	116	110
Sum	131	124

Note 6 Eiendomsfond

(1000 kr)	Markedsverdi 01.01.2024	Markedsverdi 31.12.2024	Verdiendring 2024
Eiendomsfond			
Union Core Real Estate Fund	183 268	244 071	10 803
Sum eiendomsfond	183 268	244 071	10 803
Andel selskapsportefølje		27 653	1 224
Andel kollektivportefølje		216 418	9 579
Sum		244 071	10 803

Note 7 Aksjefond

(1000 kr)	Markedsverdi 01.01.2024	Markedsverdi 31.12.2024	Verdiendring 2024
Internasjonale aksjefond			
BG Worldwide Global Alpha Choice	181 486	209 581	28 094
C Worldwide Global Aksjer Etisk	197 126	235 988	38 862
Danske Invest Global Sustainable Future	136 164	173 287	37 123
Danske Invest Global Sustainable Future Restricted	97 237	110 175	12 938
Holberg Global	68 997	92 802	23 805
Holberg Global Valutasikret	60 519	74 741	14 222
Sum internasjonale aksjefond	741 529	896 574	155 044

(1000 kr)	Markedsverdi 01.01.2024	Markedsverdi 31.12.2024	Verdiendring 2024
Nordiske aksjer og aksjefond			
Alfred Berg Gambak	86 088	103 474	17 386
Alfred Berg Nordic Gambak	83 401	96 617	13 216
Danske Invest norske aksjer	107 918	124 455	16 537
Fondsfinans Norden	0	52 875	2 875
Fondsfinans Utbytte	0	50 241	241
Pareto Aksje Norge	184 848	212 114	27 267
Sum nordiske aksjer og aksjefond	462 255	639 776	77 522

Totalt	1 203 784	1 536 350	232 566
Andel selskapsportefølje		174 068	26 350
Andel kollektivportefølje		1 362 282	206 216
Sum		1 536 350	232 566

Note 8 Rentebærende verdipapirer

(1000 kr)	Markedsverdi 01.01.2024	Markedsverdi 31.12.2024	Verdiendring 2024
High Yield obligasjoner			
Alfred Berg Credit Opportunity	0	120 691	8 563
Alfred Berg Nordic High Yield	106 937	0	5 191
Alfred Berg Nordisk Ansvarlig kapital	118 791	133 269	14 478
DNB High Yield	125 368	139 371	14 003
Holberg Kreditt	214 930	236 929	21 999
Holberg Kreditt Fokus	0	33 116	3 116
Fondsfinans High Yield	50 760	106 948	6 187
Sum High Yield obligasjoner	616 786	770 324	73 537
Internasjonale obligasjoner			
Mercer short Duration Global Bond Robeco	225 210	237 064	11 854
Sum Internasjonale obligasjoner	225 210	237 064	11 854
Nordiske obligasjoner			
Alfred Berg Investment Grade	136 449	147 052	10 603
Alfred Berg Investment Grade Mid duration	326 860	344 040	17 180
Alfred Berg Investment Grade Long duration	323 564	327 539	3 975
DNB Obligasjon III	193 965	221 737	9 092
Holberg Obligasjon Norden	103 668	107 783	4 115
Sum Nordiske obligasjoner	1 084 506	1 148 151	44 965
Norsk pengemarked			
Holberg Likviditet	212 148	192 414	10 267
Pareto Likviditet	106 375	112 920	6 545
Storebrand Likviditet	78 864	83 134	4 270
Sum norsk pengemarked	397 387	388 468	21 082
Sum rentebærende verdipapirer	2 323 889	2 544 007	151 438
Andel selskapsportefølje		288 236	17 158
Andel kollektivportefølje		2 255 771	134 280
Sum		2 544 007	151 438

Note 9 Kategorisering av finansielle instrumenter målt til virkelig verdi

Pensjonskassen klassifiserer målinger av virkelig verdi ved å benytte hierarki for virkelig verdi som gjenspeiler betydningen av de data som er anvendt ved måling.

Virkelig verdi hierarkiet har følgende nivåer:

- Nivå 1: Input er noterte priser (ujusterte) i aktive markeder for identiske eiendeler eller forpliktelser.
- Nivå 2: Input er annet enn noterte priser inkludert i nivå 1, som er observerbare for eiendelen eller forpliktelsen, enten direkte (dvs. som priser) eller indirekte (dvs. utledet fra priser).
- Nivå 3: Input for eiendelen eller forpliktelsen, som ikke er basert på observerbare markedsdata (ikke observerbar input)

(1000 kr)	Nivå 1	Nivå 2	Nivå 3	Sum
Aksjefond	1 536 350			1 536 350
Obligasjoner		2 544 008		2 544 008
Eiendomsfond		244 071		244 071
Sum finansielle instrumenter	1 536 350	2 788 078		4 324 429
Bank		368 596		368 596
Investerings eiendommer		770 100		770 100
Sum eiendeler målt til virkelig verdi	1 536 350	1 138 696		5 463 125



Note 10 Realisert gevinst og tap på investeringer

(1000 kr)	31.12.2024	31.12.2023
Aksjefond	9 691	3 238
Obligasjoner ol.	6 830	4 400
Sum	16 521	7 638
Andel selskapsportefølje	1 872	857
Andel kollektivportefølje	14 649	6 781
Sum	16 521	7 638



Note 11 Utbetalte pensjoner mv.

Pensjonsutbetalinger innenfor "Avtale om overføring og samordning av pensjonsrettigheter" (Overføringsavtalen) er direkte utbetalte pensjonsytelser til pensjonskassens medlemmer i henhold til vedtektene, og refusjoner i henhold til overføringsavtalen. Pensjonsutbetalinger utenfor overføringsavtalen er avtalefestet pensjon (AFP) 62-64 år, som er en tariffbestemt avtale om pensjon/førtidspensjon. Pensjonskassen administrerer ordningen og utbetaler på vegne av arbeidsgiverne mot refusjon for utbetalt beløp.

(1000 kr)	31.12.2024	31.12.2023
Direkte utbetalte pensjoner:		
Alderspensjon	102 722	93 388
Uførepensjon	20 399	20 431
Etterlattepensjon	9 155	8 445
Barnpensjon	498	216
Midlertidig Uførepensjon	4 858	4 130
AFP-pensjon 62 - 64 år	14 178	15 056
AFP-pensjon 65 - 66 år	26 456	21 156
Sum direkte utbetalte pensjoner	178 266	162 822
Utbetalte refusjoner i henhold til overføringsavt.	7 806	5 855
Utbetalte pensjoner, brutto	186 072	168 677
Mottatte refusjonspensjoner:		
Andre pensjonskasser	20 406	15 875
AFP-pensjon 62 - 64 år	14 178	15 061
Sum mottatte refusjonspensjoner	34 584	30 936
Netto utbetalte pensjoner	151 488	137 741

Note 12 Endringer i forsikringsforpliktelser

Arendal kommunale pensjonskasse yter kollektiv pensjonsforsikring for Arendal kommune og tilhørende virksomheter. Bokførte premiereserve inkl. administrasjonsreserve og erstatningsavsetninger, bufferfond og premiefond gjelder disse virksomhetene. Pensjonskassens forpliktelser og resultatanalyse gjelder i sin helhet hovedbransje «kollektiv pensjonsforsikring for kommuner, herunder institusjoner o.l.» og delbransje «Tjenestepensjonsordninger uten investeringsvalg».

(1000 kr)	Premie - reserve	Bufferfond	Premiefond	Sum
Inngående balanse 01.01	3 445 086	632 303	257 887	4 335 277
Resultatførte endringer i forsikringsforpliktelser:				
Netto resultatførte avsetninger	227 173	156 209	4 643	388 025
Overskudd på avkastningsresultat			200 000	200 000
Risikoresultat tilordnet forsikringskontraktene			10 312	10 312
Sum resultatførte endringer	227 173	156 209	214 955	598 336
Ikke resultatførte endringer i forsikringsforpliktelser:				
Overføring mellom fond				
Overføring til/fra pensjonsforetaket			-94 370	-94 370
Sum Ikke resultatførte endringer	0	0	-94 370	-94 370
Utgående balanse 31.12	3 672 259	788 512	378 472	4 839 243

(1000 kr)	2024	2023	2022
Premiefond pr. 31.12.	378 472	257 887	237 191
Årets premie	333 884	408 569	292 676
Premiefond i % av årlig premie	113%	63%	81%
Bruk av premiefond	94 370	182 016	128 883

Note 13 Resultatanalyse

(1000 kr)		31.12.2024
Administrasjonsresultat		638
Premie for avkastningsgaranti		6 703
Netto finansinntekter i kollektiv porteføljen	441 023	
- Pliktige rentekostnader	-80 301	
Avkastningsresultat	360 722	360 722
Risikoresultat		10 312
Brutto teknisk resultat		378 375
Disponering		
Avkastningsresultat tilført premiefond		-200 000
Avkastningsresultat tilført bufferfond		- 156 209
Risikoresultat tilført premiefond		-10 312
Sum disponering av teknisk resultat		-366 521
Teknisk resultat		
Teknisk resultat		11 854
Resultat i selskapsporteføljen		54 752
Skattekostnad		-7 668
Andre inntekter og kostnader OCI		4 254
Total resultat før disponering		63 192
Overført til risikoutjevningfond		-4 513
Overført til anen opptjent egenkapital		-58 678
Sum disponering		-63 192

Note 14 Ytelse og lån til ledende ansatte

(1000 kr)		31.12.2024	31.12.2023
Administrerende direktør:			
Kjetil Korneliussen	lønn	1 467	1 365
Kjetil Korneliussen	pensjonskostnad	171	148
Honorar til styret			
Morten Kraft	styrets leder	203	204
Fredrik William Knudsen	nestleder	157	165
Milly O. Grundesen	styremedlem	102	137
Inger Mari Sørvig	styremedlem	104	117
Siri Østerhus	styremedlem	104	117
Jon Vidar Skogeng	styremedlem	106	115
Anders Kylland	varamedlem	74	89
Siglin Solbakken	varamedlem	80	14
Vigdis Røed	varamedlem til nov	0	68

Note 15 Forvaltnings- og driftskostnader

I administrasjonen er det 5 ansatte, tilsvarende 5 årsverk. Samlet lønn, pensjonskostnad, styrehonorarer, arbeidsgiveravgift/finansskatt, og andre personalkostnader beløper seg til 8,3 mill. Av dette blir 50% av adm. direktørs samlede personalkostnader inkl. arbeidsgiveravgift (0,924 mill.) henført til den løpende forvaltning.

	31.12.2024	31.12.2023
Forvaltningskostnader:		
Eksterne		
forvaltningskostnader	818	751
Øvrige kostnader som henføres forvaltningen	924	854
Sum		
forvaltningskostnader	1 742	1 605
Andel		
selskapsporteføljen	197	180
Andel		
kollektivporteføljen	1 545	1 425
Sum	1 742	1 605
Andre kostnader:		
Lønnskostnader	4 176	4 150
Styrehonorar	930	1 003
Arbeidsgiveravgift	1 201	1 040
Pensjonskostnader	812	753
Annen		
personalkostnad	289	137
Sum lønnskostnader	7 408	7 083
Revisjonshonorar	116	104
Aktuærtjenester	567	838
Andre honorarer	521	278
Andre kostnader	3 724	3 441
Sum driftskostnader	12 336	11 744
Prosjektkostnader	600	600
I alt	12 936	12 344
Andel selskapsport.	1 405	1 294
Andel kollektivport.	11 531	10 050
Sum	12 936	12 344



Pensjonskostnader egne ansatte:

Pensjonskassens egne ansatte (5) er omfattet av lov om obligatorisk tjenstepensjon. Endringer i årets pensjonsforpliktelse for egne ansatte inngår i årets administrasjonskostnader. Aktuarielle endringer presenteres under posten *Estimatendring knyttet til ytelsesbasert pensjonsordning*.

Økonomiske forutsetninger	2024	2023
Diskonteringsrente	3,90 %	3,10 %
Lønnsvekst	4,00 %	3,50 %
G-regulering	3,75 %	3,25%
Pensjonsregulering	3,00 %	2,80%
Forventet Avkastning	3,90 %	3,10 %

Årets pensjonskostnad (1 000 kr)	2024	2023
Nåverdi av årets opptjening (inkl. rente)	734	703
Rentekostnad	710	534
Brutto pensjonskostnad	1 444	1 237
Forventet avkastning	-691	-543
Arbeidsgiveravgift	144	198
Netto pensjonskostnad inkl. Aga	897	792
Andre resultatkomponenter - estimatendring	- 4 254	1 304
Samlet pensjonskostnad	- 3 357	2 096

Balanseført forpliktelse (1 000 kr)	2024	2023
Brutto påløpt forpliktelse	22 203	23 430
Pensjonsmidler	-24 749	22 515
Netto (pensjonsmidler)/ påløpt forpliktelse	-2 546	915
Arbeidsgiveravgift	-486	129
Balanseført netto (pensjonsmidler)/ forpliktelse inkl. Aga	-3 032	1 044

Note 16 Utlån

(1000 kr)	31.12.2024	31.12.2023
Lån til medlemmer	41 290	39 037
Andel selskapsportefølje	4 678	4 380
Andel kollektivportefølje	36 612	34 657
Sum	41 290	39 037

Note 17 Bank

(1000 kr)	31.12.2024	31.12.2023
Innskudd i norske banker	368 596	221 192
Sum	368 596	221 192
Andel selskapsportefølje	45 443	28 119
Andel kollektivportefølje	323 153	193 073
Sum	368 596	221 192

Note 18 Kapitalavkastning

	2024	2023	2022	2021	2020
Bokført avkastning for kollektivporteføljen	10,00 %	9,86 %	-3,37 %	8,85 %	5,12 %
Verdijustert avkastning for kollektivporteføljen	10,00 %	9,86 %	-3,37 %	8,86 %	6,21 %
Verdijustert avkastning for selskapsporteføljen	10,00 %	9,86 %	-3,37 %	8,86 %	6,21 %

Bokført og verdijustert avkastning for kollektivporteføljen er beregnet etter modifisert Dietz modell, iht Forskrift om beregning av kapitalavkastning i livsforsikrings- og pensjonsforetak.

Note 19 Finansiell Risiko knyttet til finansielle instrumenter

Styret har valgt en forvaltningsstrategi med forholdsvis moderat risiko. Med risiko i denne sammenheng menes sannsynligheten for svingninger i våre aktivas verdi i forhold til tilgjengelig bufferkapital. For å sikre høyest mulig avkastning i forhold til valgte risikonivå, har pensjonskassen bygget opp en forvaltningsportefølje som består av obligasjoner, aksjer, eiendom, bankinnskudd og utlån mot pant i fast eiendom.

De ulike aktiva er i varierende grad utsatt for finansiell risiko. Aksjerisiko, eiendomsrisiko, renterisiko, kredittrisiko og likviditetsrisiko er hovedformene for finansiell risiko disse plasseringene er utsatt for. Pensjonskassen gjennomfører regelmessige målinger av finansiell risiko ved bruk av stresstestscenarier og Finanstilsynets krav om solvenskapitaldekning.

Markedsrisiko, inkludert Aksje- og eiendomsrisiko:

Risiko for tap på aksjer som følge av endringer i markedspriser på finansielle instrumenter. Pensjonskassen har fastsatt allokeringssammene for å begrense denne typen risiko.

Renterisiko:

Renterisiko er risiko for verditap på rentebærende instrumenter, som obligasjoner og pengemarkedsplasseringer, som følge av endringer i det generelle rentenivået. Forvaltningsstrategien gir rammer for investeringer i rentebærende papirer og rentedurasjon.

Kredittrisiko:

Med kredittrisiko menes risiko for tap som følge av at utsteder av et verdipapir eller en lånekunde misligholder sine forpliktelser. Forvaltningsstrategien gir rammer for investeringer i rentebærende papirer. Disse sikrer at det er tilstrekkelig spredning av risiko mot enkelte utstedere og risikoklasser.

Likviditetsrisiko:

Med likviditetsrisiko menes risiko for at selskapet ikke har likviditet til å møte sine betalingsforpliktelser. Pensjonskassen skal til enhver tid holde en likviditetsreserve som tilsvarer 12 måneders pensjonsutbetaling. Pensjonskassen kan på kort varsel omgjøre noe av sine investeringer til likviditet.

Note 20 Solvenskapitalkrav

	31.12.2024	31.12.2023
Ansvarlig kapital (mill. kr)		
Innskutt egenkapital	203	193
Risikoutjevningfond	50	45
Opptjent egenkapital	388	329
Supplerende kapital godkjent av Finanstilsynet	84	0
Justering i avsetninger ved overgang til markedsverdi	96	114
Bufferfond	789	632
korreksjon, beste estimat for død/uførhet som gir buffer	15	16
Ansvarlig kapital	1 625	1 329

	31.12.2024	31.12.2023
Solvenskapitalkrav (mill. kr)		
Markedsrisiko	1 047	892
Livsforsikringsrisiko	184	188
Motpartsrisiko	27	18
Diversifiseringseffekter	(143)	(136)
Operasjonell risiko	21	18
Justering utsatt skatt	(170)	(147)
Samlet solvenskapitalkrav	966	833
Ansvarlig kapital	1 624	1 329
Overskudd av ansvarlig kapital	659	496
Solvenskapitaldekning	168 %	160 %

Pensjonskassen fikk i februar 2024 godkjenning fra Finanstilsynet å bruke innkallingsrett til egenkapital som supplerende kapital i beregning av solvenskapitaldekning. Supplerende kapital er ikke inkludert i Solvenskapitaldekning pr 31.12.2023, da godkjenning ikke forelå på dette tidspunktet.

Note 21 Solvensmargin

(mill. kr.)	31.12.24	31.12.23
Beregnet solvensmarginkrav	180	161
Dekningen av kapitalkravet er som følger:		
Ansvarlig kapital	591	522
50% av bufferfond/ tilleggsavsetninger	394	316
50% av risikoutjevningfond	25	23
Solvensmarginkapital	1 010	861
Solvensmarginkapital i prosent av solvensmarginkrav	562 %	535 %

Note 22 Skatter

(1000 kr.)	2024	2023
Betalbar skatt		
Inntekts/formuesskatt	6 290	2 676
Endring utsatt skatt	1 683	2 561
Forskjell avsatt skatt / skatteoppgjør	-305	-168
Sum skattekostnad	7 668	5 069

Utsatt skatt er beregnet slik:

Midlertidige forskjeller	2024	2023
Investerings eiendom	67 033	62 840
Andre forskjeller	3 032	-1 044
Gevinst-/ tapskonto	6 142	7 677
Grunnlag utsatt skatt	76 207	69 473
Beregnet utsatt skatt	19 052	17 368
Skattesats	25 %	25 %

Note 23 Andre forpliktelses

(1000 kr)	31.12.2024	31.12.2023
Skattetrekk pensjoner og ansatte	4 129	3 698
Arbeidsgiveravgift	218	592
Skyldig merverdiavgift	121	121
Feriepenger	635	532
Annen kortsiktig gjeld	981	292
Sum	6 084	5 235

Note 24 Transaksjoner med nærstående parter

Som nærstående parter regnes iht Forskrift for årsregnskap for pensjonskasser alle foretak med pensjonsordninger i pensjonskassen (sponsorer). I tillegg regnes datterselskapet Friergangen 3 AS som nærstående. Mellomværende med datterselskap vises i note 5. Arendal kommune er leietaker til flere av pensjonskassens eiendommer. Se note 4. Arendal Eiendom KF foretar vedlikehold på vegne av Arendal kommune.

Transaksjoner med sponsorer består i hovedsak av premieinnbetaling til pensjonskassen. Forsikringsteknisk premie beregnes av aktuar og fastsettes av styret i samsvar med aktuars anbefaling. Pensjonskassens totale forfalte premier er således mottatt fra sponsorer og er delvis innbetalt og delvis disponert fra sponsors premiefond.

	2024	2023
Medlemsinnskudd	27 285	26 045
Arbeidsgivers andel av premie og tilskudd	168 425	142 815
Rentegarantipremie	6 703	6 052
Reguleringspremie	131 471	233 657
Forfalte premier	333 884	408 569
Leieinntekter	51 277	48 928

Til styret i
Arendal kommunale pensjonskasse

UAVHENGIG REVISORS BERETNING

Uttalelse om revisjonen av årsregnskapet

Konklusjon

Vi har revidert Arendal kommunale pensjonskasses årsregnskapet som viser et overskudd på NOK 63 191 320. Årsregnskapet består av balanse per 31. desember 2024, resultatregnskap og kontantstrømoppstilling for regnskapsåret avsluttet per denne datoen og noter til årsregnskapet, herunder et sammendrag av viktige regnskapsprinsipper.

Etter vår mening

- oppfyller årsregnskapet gjeldende lovkrav, og
- gir årsregnskapet et rettviseende bilde av pensjonskassens finansielle stilling per 31. desember 2024 og av dets resultat og kontantstrømmer for regnskapsåret avsluttet per denne datoen i samsvar med regnskapslovens regler og god regnskapsskikk i Norge.

Grunnlag for konklusjonen

Vi har gjennomført revisjonen i samsvar med de internasjonale revisjonsstandardene «International standards on Auditing» (ISA-ene). Våre oppgaver og plikter i henhold til disse standardene er beskrevet i *Revisors oppgaver og plikter ved revisjon av årsregnskapet*. Vi er uavhengige av selskapet slik det kreves i lov og «International Code of Ethics for Professional Accountants» utstedt av the International Ethics Standards Board for Accountants (IESBA-reglene), og vi har overholdt våre øvrige etiske forpliktelser i samsvar med disse kravene.

Innhentet revisjonsbevis er etter vår vurdering tilstrekkelig og hensiktsmessig som grunnlag for vår konklusjon.

Øvrig informasjon

Styret og daglig leder er ansvarlige for informasjonen i årsberetningen og annen øvrig informasjon, som er publisert sammen med årsregnskapet. Vår konklusjon om årsregnskapet ovenfor dekker ikke informasjonen i årsberetningen eller annen øvrig informasjon.

I forbindelse med revisjonen av årsregnskapet er det vår oppgave å lese årsberetningen og annen øvrig informasjon med det formål å vurdere hvorvidt det foreligger vesentlig inkonsistens mellom årsberetningen, annen øvrig informasjon og årsregnskapet og den kunnskap vi har opparbeidet oss under revisjonen av årsregnskapet, eller hvorvidt informasjon i årsberetningen og annen øvrig informasjon ellers fremstår som vesentlig feil. Vi har plikt til å rapportere dersom årsberetningen eller annen øvrig informasjon fremstår som vesentlig feil. Vi har ingenting å rapportere i så henseende.

Besøks- og postadresse: Teknologiveien 1, 4846 Arendal
Telefon: 37 19 67 00
Bankkonto: 7314 05 00256



Medlem av Revisorgruppen

Foretaksregisteret: 981 497 023 MVA
E-mail: arendal@rg.no
Hjemmeside: www.rg.no



Medlem av UHY International

Basert på kunnskapen vi har opparbeidet oss i revisjonen, mener vi at årsberetningen

- er konsistent med årsregnskapet og
- inneholder de opplysninger som skal gis i henhold til lovkrav.

Ledelsens ansvar for årsregnskapet

Ledelsen er ansvarlig for å utarbeide årsregnskapet og for at det gir et rettviseende bilde i samsvar med regnskapslovens regler og god regnskapsskikk i Norge. Ledelsen er også ansvarlig for slik intern kontroll som den finner nødvendig for å kunne utarbeidet et årsregnskap som ikke inneholder vesentlig feilinformasjon, verken som følge av misligheter eller utilsiktede feil.

Ved utarbeidelsen av årsregnskapet må ledelsen ta standpunkt til selskapets evne til fortsatt drift og opplyse om forhold av betydning for fortsatt drift. Forutsetningen om fortsatt drift skal legges til grunn for årsregnskapet så lenge det ikke er sannsynlig at virksomheten vil bli avvirket.

Revisors oppgaver og plikter ved revisjonen av årsregnskapet

Vårt mål er å oppnå betryggende sikkerhet for at årsregnskapet som helhet ikke inneholder vesentlig feilinformasjon, verken som følge av misligheter eller utilsiktede feil, og å avgi en revisjonsberetning som inneholder vår konklusjon. Betryggende sikkerhet er en høy grad av sikkerhet, men ingen garanti for at en revisjon utført i samsvar ISA-ene, alltid vil avdekke vesentlig feilinformasjon som eksisterer. Feilinformasjon kan oppstå som følge av misligheter eller utilsiktede feil. Feilinformasjon blir vurdert som vesentlig dersom den enkeltvis eller samlet med rimelighet kan forventes å påvirke økonomiske beslutninger som brukerne foretar basert på årsregnskapet.

For videre beskrivelse av revisors oppgaver og plikter vises det til

<https://revisorforeningen.no/revisjonsberetninger>

Arendal, 12. mars 2025
Agder-Team Revisjon AS

Inge Vidar Frivoll
Statsautorisert revisor
Elektronisk signert

Besøks- og postadresse: Teknologiveien 1, 4846 Arendal
Telefon: 37 19 67 00
Bankkonto: 7314 05 00256

Foretaksregisteret: 981 497 023 MVA
E-mail: arendal@rg.no
Hjemmeside: www.rg.no



Medlem av Revisorgruppen



Medlem av UHY International

BERETNING FRA AKTUARFUNKSJON FOR 2024 FOR ARENDAL KOMMUNALE PENSJONSKASSE

Oppsummering:

Det er aktuarfunksjons vurdering at forsikringsavsetningene i balansen pr. 31.12.2024 og tilordning av resultat er fastsatt i samsvar med gjeldende lover og forskrifter.

Gabler Pensjonstjenester AS er aktuarfunksjon for Arendal Kommunale Pensjonskasse.

Pensjonskassens aktuarfunksjon sørger for at pensjonskassen til enhver tid blir drevet på en forsikringsteknisk ansvarlig måte.

Rimeligheten i fordelingen i henhold til Lov om Forsikringsvirksomhet § 3-13 (Tilordning av avkastning, overskudd) og § 3-14 (Overskudd på risikoresultatet) er vurdert i samsvar med Lov om Forsikringsvirksomhet § 3-18 (Anvendelse av overskudd tilordnet kontrakten).

Pensjonskassen har benyttet pristariffer som er meldt til Finanstilsynet i samsvar med Lov om Forsikringsvirksomhet § 3-7 (Meldeplikt og tilsyn med pristariffer).

Premiereserven for de kontraktfastsatte forpliktelsene er beregnet i samsvar med Lov om Forsikringsvirksomhet § 3-9 (Premiereserve knyttet til kontraktfastsatte forpliktelser).

Oslo, 6. mars 2025

Gabler Pensjonstjenester AS



Aktuarfunksjon

